

2008

중국모조품에 의한
디자인침해 방지를 위한
보호 매뉴얼



CONTENTS

1	제 1 장 중국 모조품에 의한 디자인 피해 실태 및 사례
2	Ⅰ. 피해 실태
5	제 2 장 중국 진출 기업을 위한 중국의 디자인관련 법제도
6	Ⅰ. 중국 디자인보호 체계
7	Ⅱ. 디자인관련 조직 및 업무
8	Ⅲ. 디자인 권리취득
21	Ⅳ. 디자인등록거절결정에 대한 재심청구 제도
24	Ⅴ. 디자인무효선고 청구제도
29	제 3 장 디자인 침해시 구제제도
30	Ⅰ. 중국 전리법상 디자인침해행위
31	Ⅱ. 구제제도의 특징
32	Ⅲ. 행정기관에 의한 구제
37	Ⅳ. 사법기관에 의한 구제
49	Ⅴ. 세관에 의한 구제

57 제 4 장 디자인침해에 대한 대응조치

58 I. 디자인 권리의 사전취득

60 II. 디자인침해소송

62 III. 공적기관의 활용

67 제 5 장 디자인침해에 대한 대응사례

68 I. 성공적인 대응 사례

71 II. 성과를 얻지 못한 사례

75 제 6 장 참고자료

76 I. 중국디자인 보호 관련 기관

77 II. 전리 과금항목 및 과금표준

79 III. 지재권 관련 지원 기관

80 IV. 중국내 사설조사기관



제1장

중국 모조품에 의한
디자인 피해 실태 및 사례



한국무역협회가 2006년도에 실시한 '중국산 모조품의 피해 규모' 조사에 따르면 국내 기업들의 중국산 모조품으로 인한 연간 피해액이 최소 162억 달러(약 14조 9천억 원)에 달하는 것으로 나타났다. 이는 전체 수출액의 5~7%에 달하는 것으로, 이러한 피해건수 및 피해액은 매년 증가하고 있는 것으로 나타났다.

1. 업종별

- 중국 모조품에 의한 업종별 피해는 초기, 기계 및 전기·전자, 자동차 등에 집중되어 발생했으나, 최근에는 식품·음료·주류·문방구·잡화 등의 다양한 업종으로 확대되어 나타나고 있다(2006년에 발생된 모조품에 의한 업종별 피해 건수는 식료품 124건, 전자통신 40건, 의류 303건, 기타 241건으로 1,029개 조사 기업 중 59개사에서 총 708건의 피해가 발생된 것으로 조사되었다).

2. 규모별

- 중국 모조품에 의한 피해는 대기업보다 중소기업에 더욱 집중되어 발생하고 있다. 이는 중소기업이 전문 인력과 경험이 많은 대기업에 비해 지재권 전문 인력이 턱없이 부족하고, 또한 비용이나 그 외에 여러 문제로 인해 피해발생에 대한 적절한 조치를 취하지 못하고 있기 때문이다.(모조품 피해 발생시 해당 기업의 48.2%는 자체적인 대응방안이 없는 것으로 조사되었다).



- 디자인등록에 대한 인식 부족 -

- 최근 중국에 진출한 우리 기업의 중국내 디자인 분쟁사건이 빈번하게 발생하고 있다. 이는 우리 기업의 디자인등록에 대한 인식부족이 가져온 결과로서, 산업재산권 중에서 디자인등록이 가장 낮은 등록률을 보이고 있음에서도 잘 알 수 있다. 이처럼 우리 기업의 디자인 등록에 대한 인식 부족은 모조품에 의한 디자인 피해 발생 시 그 대응을 어렵게 만들고, 피해를 심화시키는 주요 요인으로 지적되고 있다.
- 중국의 모조품을 단순히 자사의 유명세로 취급하거나 품질이 낮다는 이유로 방치하여 소홀히 대응할 경우, 기업이미지는 물론 상품 이미지까지 하락시켜 더 큰 피해를 야기 시키게 된다. 특히 디자인등록을 하지 않는 경우에는 법적대응 조차 할 수 없게 되므로 이는 모조품 시장을 더욱 확장시키는 원인이 된다. 그러므로 중국 모조품으로 인한 피해를 최소화하려면, 반드시 디자인 등록을 하고, 시장에 대한 지속적인 단속활동을 시행하여야 한다.



제2장

중국 진출 기업을 위한
중국의 디자인관련 법제도



I

중국 디자인 보호체계

중국은 우리나라의 디자인 보호법과 같이 디자인보호를 위한 별도의 법규를 따로 마련하지 않고 있으며, 대신 '중화인민공화국 전리법(특허법)'을 통해 발명(특허) 및 실용신형(실용신안)과 함께 외관설계(디자인)를 보호하고 있다. 한편, 중국의 기타 디자인관련 법률로는 행정소송법과 민사/형사소송법, 형법, 세관보호조례 등이 있다.

[그림 2-1] 중국의 디자인관련 법규

중화인민공화국 전리법과 전리법 실시세칙	· 디자인 출원·등록절차 및 디자인침해에 대한 구제
중화인민공화국 행정소송법, 민사소송법 및 형사소송법	· 디자인침해에 대한 소송절차
중화인민공화국 형법	· 디자인도용행위가 형사범죄를 구성하는 경우 이에 대한 처벌
중화인민공화국 지적재산권세관보호조례	· 세관을 통한 디자인을 포함한 지재권보호 및 침해시 구제

II

디자인관련 조직 및 업무

‘국무원 전리행정부서(=국가지식산업권국)’는 우리의 특허청에 상응하는 행정기관으로 디자인권리 취득신청은 ‘국무원 전리행정부서’ 산하인 ‘전리국’에서 접수하며, 디자인에 관한 권리보호와 침해행위 단속은 각 성급 ‘전리업무관리부서’에서 담당하고 있다.

[그림 2-2] 중국의 디자인 관리체계

국무원전리행정부서

- 디자인출원의 접수, 심사 및 등록업무
- 디자인무효선고

성급(성/직할시/자치구)전리업무관리부서

- 디자인침해행위에 대한 처리 및 조정
- 전리범위반행위에 대한 조사 및 처리
- 디자인침해행위 금지명령 및 손해배상액조정 및 이에 대한 강제집행을 인민법원에 청구
- 디자인사용료에 관한 분쟁을 처리

Ⅲ

디자인 권리취득

중국에서의 디자인 권리취득은 '국무원 전리행정부서' 산하인 '전리국'을 통해야 하는데, 중국은 타국에서 취득한 디자인 권리를 인정하지 않고 있어 국내에서 디자인 출원·등록을 마친 상태라 하더라도 중국에서 디자인등록을 하지 않았다면, 디자인침해 발생시 구제할 방법이 없다. 그러므로 중국 진출을 희망하는 개인 또는 기업은 반드시 중국 내 디자인 출원·등록을 통해 디자인 권리를 취득하여야 한다.

[그림 2-3] 디자인 권리의 취득 절차

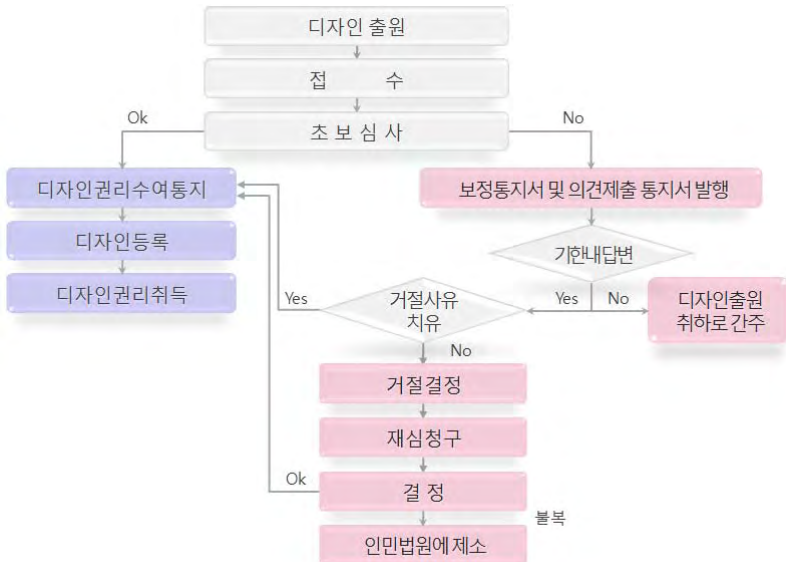

1. 디자인 출원단계

1) 출원자격

- 중국에서는 디자인 출원시 특별한 자격요건을 두고 있지 않아 자연인, 법인, 내외국인 등 누구든지 디자인 출원을 할 수 있다.



주의사항

- **섭외전리(디자인) 신청** -

- 중국의 섭외전리업무는 국무원 전리행정부서의 지정을 받은 전리대리기구에서만 처리할 수 있어 중국에 계속적인 거소나 영업소가 없는 외국인, 외국기업 또는 외국 의 기타 조직이 중국에 디자인 출원을 하려면 반드시 국무원 전리행정부서에서 지정한 '섭외전리대리기구'에 위탁·신청하여야 한다. 다만, 중국의 현지법인인 외국인 투자기업은 국무원 전리행정부서에 직접 신청할 수 있다.

2) 신청기관

- 국무원 전리행정부서



주의사항

- **디자인출원시 '등록여부'를 확인하세요!** -

- 국무원 전리행정부서는 실체심사를 하지 않기 때문에 디자인출원·등록여부에 대한 조사가 이루어지지 않는다. 그러므로 중국내 디자인출원을 준비하는 개인 또는 기업은 사전에 출원하고자 하는 디자인의 등록여부를 조사하여 중복출원 및 디자인무효선고청구 등의 디자인분쟁을 미리 예방할 필요가 있다.
- 조사의뢰기관 : 중국전리대리기구
- 소요기간 : 1주일
- 비용 : 약 60만원

3) 제출서류 및 유의사항



제출서류

- ① 출원서
- ② 디자인의 도면 또는 사진
- ③ 당해 디자인을 사용한 제품 및 소속 류의 기재 서류
- ④ 설명서
- ⑤ 디자인을 사용한 제품의 견본 혹은 모형(요구시)
- ⑥ 위임장 1부(대리인이 원문과 번역문을 함께 제출)
- ⑦ 우선권 증명자료(우선권 주장시, 출원후 3개월내)



유의사항

- 당해 디자인을 사용한 제품 및 소속 류를 기재해야 한다.
- 제출한 디자인 도면 또는 사진은 '3cm×8cm'~'15cm×22cm' 사이즈를 넘지 않는다.
- 색채보호를 동시에 청구하는 경우에는 색채도면 또는 사진 2부를 제공해야 한다.
- 필요시 디자인에 대한 간단한 설명을 명확히 기재해야 한다.
- 디자인의 설명에는 당해 디자인을 사용하는 제품의 설계요점, 보호색채의 청구내용, 투시도 생략 등의 현황을 명확히 기재해야 한다.
- 디자인 설명시 상업적 광고 문구를 사용할 수 없고, 제품이 성능 설명을 위해 사용될 수 없다.
- 국무원 전리행정부서는 필요시 디자인출원인에게 디자인을 사용한 제품의 견본 혹은 모형을 요구할 수 있다.
- 견본 또는 모형의 체적은 30cm×30cm×30cm를 초과할 수 없으며 중량은 15kg을 초과할 수 없다.

- 부패 또는 파손되기 용이한 위험품은 견본 또는 모형으로 제출할 수 없다.
- 위임장은 출원 후 2개월 내에 보충할 수 있다.
- 출원인이 우선권을 요구하는 경우, 출원시 서면성명을 제출한 후 3개월 내에 1차로 제출한 디자인출원 서류의 부분을 제출하여야 한다.



참 고

1건의 디자인출원은 한 종류의 물품에 사용하는 1항 디자인에 한정된다. 단 동일류이고 한 별로 판매 또는 사용하는 물품에 사용하는 2항 이상의 디자인은 1건의 출원으로 제출할 수 있다.

4) 신청방법

- 직접제출 또는 등기우송방식

[그림 2-4] 국무원 전리행정부서 홈페이지 내 전리검색서비스

http://www.sipo.gov.cn

step1)

step2)

step3)

The screenshot shows the SIPO (State Intellectual Property Office of P.R.C.) website. At the top, there is a header with the SIPO logo and the text '中华人民共和国国家知识产权局 STATE INTELLECTUAL PROPERTY OFFICE OF P.R.C.' Below this is a navigation bar with three main sections: '政务' (Government Affairs), '服务' (Services), and '互动' (Interaction). Under '政务', there are links for '概况', '政务公开', '政府信息公开', '政策法规', '国际合作', and '专利管理'. Under '服务', there are links for '专利申请指南', '文献服务', '知识讲座', '图书期刊', '信息产品', '统计信息', and '知识产权报电子版'. Under '互动', there are links for '在线咨询', '调查问卷', '图文直播', '视频点播', '局领导信箱', '新闻发言人信箱', and '咨询台'. Below the navigation bar, there is a section for '专利申请指南' (Patent Application Guide) with sub-sections '申请前' (Before Application), '审查中' (Under Review), and '授权后' (After Grant). There are also buttons for '申请前查询' (Query Before Application) and '高级搜索' (Advanced Search). The '高级搜索' button is highlighted with a red box and labeled '高级搜索 (고급수색)'. Below this, there is a section for '专利检索' (Patent Search) with a search box and a '高级搜索' button. The '高级搜索' button is also highlighted with a red box and labeled '高级搜索 (고급수색)'. Below the search box, there are links for '受理专利申请的部门' (Patent Application Acceptance Department) and '其他检索' (Other Searches).

step4)

The screenshot shows the '专利检索 (진리검색)' (Patent Search) page. At the top, there is a navigation bar with the text '您现在的位置: 首页>专利检索'. Below this is a section for '专利检索 (진리검색)' with a search box and a '高级搜索' button. The '高级搜索' button is highlighted with a red box and labeled '高级搜索 (고급수색)'. Below the search box, there are several search criteria: '发明专利' (Invention Patent), '实用新型专利' (Utility Model Patent), and '外观设计专利' (Design Patent). There are also input fields for '申请(专利)号:' (Application Number), '名称:' (Title), '摘要:' (Abstract), '申请日:' (Application Date), '公开(公告)日:' (Publication Date), '公开(公告)号:' (Publication Number), '分类号:' (Classification Number), '主分类号:' (Main Classification Number), '申请(专利权)人:' (Applicant), '发明(设计)人:' (Inventor/Designer), '地址:' (Address), '国际公布:' (International Publication), '颁证日:' (Grant Date), '专利代理机构:' (Patent Agency), '代理人:' (Agent), and '优先权:' (Priority). The '专利代理机构:' field has a blue button labeled '(클릭)'. Below the search criteria, there are two buttons: '检索' (Search) and '清除' (Clear).

网站技术支持: 010-82000860转8214 010-82086460

[그림 2-5] 디자인 출원서

外观设计专利申请书

请按照本表背面“填表注意事项”正确填写本表各栏				此框内容专利局填写		
⑥	使用产品外观设计名称外的称	[Image]			① 申请号 (外观设计)	
					② 分案提交日	
⑦	设计人	[Image]			③ 申请日	
					④ 费减审批	
					⑤ 挂号号码	
⑧ 申请人	第一署名申请人	姓名或名称 [Image]				
		单位代码或个人身份证号 [Image]				
		国籍或居所地国家或地区 [Image]		电 话 [Image]		
		地 址	邮政编码 [Image]	省、自治区、直辖市名称 [Image]	市(县)名称 [Image]	
			城区(乡)、街道、门牌号 [Image]			
	第二申请人	姓名或名称				
		国籍或居所地国家或地区		电 话		
		邮政编码	地 址			
	第三申请人	姓名或名称				
		国籍或居所地国家或地区		电 话		
	邮政编码	地 址				
⑨ 联系人	姓 名	[Image]	电 话	[Image]		
	邮政编码	[Image]	地 址	[Image]		
⑩ 确定非第一署名申请人为代表人声明 特声明第__署名申请人为申请人的代表人						
⑪ 代理人	代 理 机 构	名 称			代 码	
		邮政编码	电 话			
		地 址				
	代 理 人 1	姓 名		代 理 人 2	姓 名	
		工作证号		工作证号		
	电 话		电 话			
⑫ 分案申请	原申请号:		针对的分案申请号:		原申请日: 年 月 日	

外观设计专利请求书

⑬ 外观产 用设备 该计名 外的称				⑭ 产 品 类 所 属	
⑯ 要 求 优 先 权 声 明	在先申请 国别或地区	在先申请日	在先申请号		⑰ <input type="checkbox"/> 已在中国政府主办或承 认的国际展览会上首次 展出 <input type="checkbox"/> 已在规定的学术会议或 技术会议上首次发表 <input type="checkbox"/> 他人未经申请人同意而 泄露其内容
					不 宽 限 期 声 明 性
⑱ 申请文件清单 1. 请求书 ▣ 份 每份▣ 页 2. 图片或照片 ▣ 份 每份▣ 页 3. 简要说明 ▣ 份 每份▣ 页 图片或照片每份 ▣ 页 共▣ 幅			⑲ 附加文件清单 <input type="checkbox"/> 费用减缓请求书 ▣ 份 每份▣ 页 <input type="checkbox"/> 费用减缓请求证明 ▣ 份 每份▣ 页 <input type="checkbox"/> 转让证明 ▣ 份 每份▣ 页 <input type="checkbox"/> 专利代理委托书 ▣ 份 每份▣ 页 <input type="checkbox"/> 在先申请文件副本 份数 共▣ 页 <input type="checkbox"/> 在先申请文件副本首页译文 ▣ 份 每份▣ 页 <input type="checkbox"/> 原申请文件副本 ▣ 份 每份▣ 页 <input type="checkbox"/> 其他证明文件(注明文件名称) <input type="checkbox"/>		
⑳ 全体申请人或专利代理机构签章 <div style="text-align: center;">  </div>			㉑ 专利局对文件清单的审核		
2006 年 7 月 1 日					

※ 출처 : <http://www.sipo.gov.cn>

2. 심사단계

1) 초보심사

- 디자인등록출원시 국무원 전리행정부서는 실체심사를 시행하지 않고, 기초심사만으로 초보심사를 시행한 후, 특별한 거절이유가 없을 경우 디자인 권리를 수여한다.

2) 디자인출원거절사유

- 국가법률 또는 사회 공공도덕에 위반되거나 공공 이익을 방해하는 디자인출원인 경우
- 디자인출원인의 권리능력이 없는 경우
- 전리법상 디자인으로 인정되지 않는 경우
- 1건의 디자인 출원에 1항 이상의 디자인을 제출한 경우
- 동일한 디자인이 선등록되어 있는 경우
- 원 출원의 공개된 범위를 초과하여 디자인이 분할 출원된 경우
- 출원인의 의견진술 또는 보정 후에도 여전히 흠결이 존재하는 경우

※ 전리법상 디자인으로 인정받기 위해서는 ① 형상·도안 또는 그 결합 및 색채와 형상·도안의 결합으로 만들어진 것으로, ② 풍부한 미감이 있고, ③ 공업응용에 적합한 ④ 새로운 디자인이어야 한다(중화인민공화국특허법실시세칙 제2조 제3항).

3) 신규성심사 여부

- 중국은 디자인 허여여부 심사과정에서 신규성 심사는 하지는 않으나, 신규성을 갖추지 않은 디자인에 대해서는 디자인무효선고청구에 의하여 무효화할 수 있으므로 디자인출원·등록을 하고자 하는 경우, 아래의 조건에 부합하는지 여부를 판단하여야 한다.
 - 출원일 이전에 국내외 출판물 등을 통하여 공개 되지 않았을 것
 - 국내에서 공개적으로 사용된 적이 있는 디자인과 서로 동일하거나 유사하지 않을 것
 - 타인이 먼저 취득한 합법적인 권리와 충돌하지 않을 것



참 고

우리나라 디자인보호법은 디자인 출원·등록 전에 국내 또는 국외에서 공지되었거나 공연히 실시되지 아니한 디자인일 것을 요구하고 있는 반면, 중국 전리법의 경우 신규성 요건으로 출원일 이전에 국내외의 출판물에 공개되지 않았거나 국내에서 공개적으로 실시된 적이 있는 디자인과 동일 또는 유사하지 않은 디자인으로 한정하고 있어서, 국외에서 공개적으로 실시되었다 하더라도 중국에서 실시되고 있지 않은 디자인이라면 등록이 가능하다.

3. 등록단계

1) 등록기간 및 등록비납부

- 등록기간 : 디자인 권리 수여 통지를 받은 날로부터 2개월 내
- 등록비납부 : 디자인등록료·공고인쇄료 및 당해 연도의 연비 납부

2) 디자인의 보호범위 및 디자인등록의 효력

- 보호범위(기준) : 도면 또는 사진에 표시된 당해 디자인제품
- 효력 : 출원일로부터 10년

[표 2-1] 출원 및 등록에 따르는 시간과 비용

(2007년 현재)

권리유형	비용	소요기간
발명	약 750만원	약 3년
실용신안	약 600만원	약 1년
디자인	약 220만원	약 8개월
상표	150만원	약 2년

※ 비 용 : 한국 및 중국대리인 수수료, 번역료, 전리행정부서 수수료포함.
소요기간 : 출원에서 등록까지의 기간



주의사항

- 중국의 부분디자인 미보호와 권리구제의 어려움 -

- 최근 중국 기업들이 우리 기업 제품의 디자인 일부분을 변형 또는 모방하여 디자인 출원·등록을 하는 사례가 급증하고 있다. 그러나 중국 전리법에서는 부분디자인에 대한 보호는 하고 있지 않아 이에 대한 권리구제가 어려운 현실이다. 따라서 부분적인 디자인 침해발생시 소송을 제기하기보다는 침해 자료를 꼼꼼히 수집하여 디자인 침해 기업에 침해사실과 생산금지의 경고장을 발송하거나, 침해제품 판매처에 그 사실을 알려 제품이 시장에 유통되는 것을 막는 우회적인 방법 등의 조치를 고려하여야 한다.

【 사례 】

2003년 4월 B사는 중국 L사의 자동차가 자사의 자동차 외관디자인을 도용했다고 판단하여 자체적으로 정밀 조사한 결과, 차체와 내외관 디자인 등에서 매우 유사하다는 결론을 내렸다. 이에 B사는 중국 L사를 상대로 중국법원에 소송을 제기하였으나, 중국 법원은 중국 L사의 자동차가 B사의 자동차를 모방하지 않았다는 판결을 내렸다. 위 사건을 통해 알 수 있듯이 중국법원은 디자인침해사건 발생시 제품의 침해여부를 전체적인 디자인을 종합적으로 보고 판단하기 때문에 완전히 동일한 디자인이 아닌 경우 승소판결을 받기가 어렵다.

[그림 2-6] 등록결정서 및 등록료납부안내서

中华人民共和国国家知识产权局

群族编号: 100032 北京市西城区金融街 19 号富凯大厦 B 座 11 层 中原信达知识产权代理有限公司 原红霞 孙戈	发文日期 2004 年 10 月 13 日
申请号: 2004300497967	
申请人:	
发明创造名称: 电话的座机	

授予外观设计专利权及办理登记手续通知书

1. 根据专利法第 40 条及其实施细则第 54 条的规定, 上述外观设计专利申请经初步审查, 没有发现驳回理由, 现作出授予专利权并办理登记手续的通知。

2. 依照专利法实施细则第 54 条及专利局第 75 号公告的规定, 申请人应当于 2004 年 12 月 28 日之前缴纳下列费用:

第 1 年度年费	600 元	(0% 减额标记)
专利登记费	200 元	
印花税	5 元	
已缴费用	0 元	
应缴费用	805 元	

申请人按期缴纳上述费用的, 国家知识产权局将作出授予专利权的决定, 颁发外观设计专利证书, 在专利登记簿上登记专利权的授予, 专利权自公告之日起生效。申请人期满未缴纳或未缴足上述费用的, 视为放弃取得专利权的权利。

3. 授予专利权的上述外观设计专利以授权公告的内容为准。

4. 自本通知发文之日起收到申请人主动修改的申请文件, 将存入档案, 不予审查。

特此通知



审查员:

审查部门: 外观设计部

2004 年 09 月 29 日

13502 邮政编码: 100005 北京市西城区(门)前街 5 号 国家知识产权局专利局受理处
 2602 0 (注: 凡寄给审查员的信件请不具收法律效力)

※ 출처 : 문화콘텐츠 지적재산권 출원·등록 가이드, 문화콘텐츠진흥원(2006)

[그림 2-7] 디자인등록증



※ 출처 : 문화콘텐츠 지적재산권 출원·등록 가이드, 문화콘텐츠진흥원(2006)

IV

디자인등록거절결정에 대한 재심청구 제도

국무원 전리행정부서가 디자인등록거절결정을 내렸을 경우 이용할 수 있는 제도가 디자인등록거절결정에 대한 재심청구제도이다. 디자인등록 거절시 신청인은 이 제도를 활용하여 국무원 전리행정부서의 전리복심위원회에 재심청구를 함으로써 디자인 권리를 취득할 수 있다.

[그림 2-8] 디자인등록 거절결정에 대한 불복 절차



1. 청구기관

- 국무원 전리행정부서 전리복심위원회

2. 청구기간

- 디자인출원거절통지를 받은 날로부터 3개월 내

3. 제출서류



제출서류

- 디자인 거절결정에 대한 재심청구를 하기 위해서는 다음의 서류들을 전리복심위원회에 제출하여야 한다.

- ① 재심신청서
- ② 관련증거



참 고

제출한 재심신청서가 규정된 서식에 부합하지 않을 경우 재심신청인은 전리복심위원회가 지정한 기한 내에 보완·제출해야 하며, 기한이 만료될 때까지 보완한 재심신청서를 제출하지 아니한 경우 당해 재심신청은 없었던 것으로 간주한다.

4. 재심절차

- 전리복심위원회는 수리한 재심신청서를 국무원 전리행정부서의 원 심사부서에 이관하게 되며, 원 심사부서는 재심을 실시한다.

- 원 심사부서가 재심신청서의 신청에 따라 원 결정을 철회하는데 동의할 경우 전리복심위원회는 그에 따라 재심결정을 내리고, 재심신청인에게 통지한다.

5. 재심결정에 대한 불복

- 전리복심위원회의 재심결정에 불복하는 경우 통지를 받은 날로부터 3개월 내에 인민법원에 소를 제기할 수 있다.

V

디자인무효선고 청구제도

중국 기업에 의해 우리 기업의 도용된 디자인이 중국내에서 선등록된 경우 디자인무효선고 청구제도를 이용할 수 있다. 그러므로 중국 기업에 의하여 디자인이 선등록된 경우 디자인출원·등록을 포기하기보다는 디자인무효선고 청구제도를 적극적으로 활용하는 것이 바람직하다.

[그림 2-9] 디자인 무효선고 청구절차





주의사항

- 무효선고청구제도를 활용하자! -

- 중국은 디자인 등록·출원시 실체심사 없이 기초심사만으로 판단하고 있어 특별한 거절이유가 없는 한 디자인 출원이 가능하다. 이를 악용한 중국 기업들의 모조품 디자인 선등록 행위를 무력화시키기 위해서는 디자인무효선고청구제도를 적극적으로 활용하는 것이 중요하다.

1. 청구적격

- 디자인무효선고 청구에 특별한 제한은 없다. 따라서 국무원 전리행정부서의 디자인 권리 수여공고 이후 당해 디자인권리가 무효선고청구사유에 해당되는 경우라면, 누구든지 청구가 가능하다.

2. 청구기관

- 전리복심위원회

3. 무효선고청구사유

- 무효선고청구를 하기 위해서는 다음의 사유에 해당하여야 한다.
 - 신규성을 상실한 디자인이 등록된 경우
 - 최초 출원서의 원 도면 또는 사진에 표시된 범위를 초과하여 출원서가 수정된 경우
 - 선출원주의를 위반하여 등록된 경우
 - 국가법률 또는 사회 공공도덕에 위반되거나 공공이익에 반하는 디자인이 등록된 경우

4. 절차

[그림 2-10] 디자인 무효선고청구 심사절차



5. 제출서류



제출서류

- 무효선고청구를 위해서는 다음 서류를 전리복심위원회에 제출하여야 한다.

- | | |
|--------------------|--------------------------|
| ① 디자인무효선고청구서 | <input type="checkbox"/> |
| ② 관련증거 2부 | <input type="checkbox"/> |



유의사항

- 디자인무효선고청구서에는 청구 이유 및 근거를 명확히 기재하여야 하고, 관련증거는 반드시 밀접한 관련이 있는 증거를 제출하여야 한다. 또한, 디자인무효선고청구서가 규정된 형식에 부합하지 않는 경우, 청구인은 전리복심위원회가 지정한 기한 내에 보정해야 하는데, 만일 지정된 기한 내에 보정하지 아니하면, 무효선고청구는 없었던 것으로 간주한다.
- 한편, 중국 기업이 이 제도를 악용하여 우리 기업의 등록디자인에 대하여 무효청구를 하는 경우가 종종 발생하는데, 디자인무효선고청구의 심사과정 중에는 최초 디자인출원시 제출한 도면·사진 및 간단한 설명을 정정할 수 없으므로 이러한 피해를 미연에 방지하기위해 디자인 출원서류 작성시 신중을 기하여 명확히 기재하여야 한다.

6. 효력

- 무효선고 받은 디자인은 처음부터 존재하지 않았던 것으로 간주된다.

7. 유의사항

- 불복신청기관 : 인민법원
- 불복기간 : 결정을 통지 받은 날로부터 3개월 내
- ※ 디자인무효선고청구에 대한 전리복심위원회의 결정에 불복하는 경우, 통지를 받은 날로부터 3개월 내에 인민법원에 소를 제기하여야 한다.